

BEŽIČNA KAMERA (WiFi)



Upute za korištenje

1. UVOD

Zahvaljujemo vam na kupnji našeg proizvoda- bežične WiFi kamere. Uvjereni smo da će upotreba ove kamere olakšati ili poboljšati trenutnu situaciju zbog koje ste kupili kameru.

U nastavku će se postepeno objasniti kako spojiti kameru na WiFi mrežu i kako se upravlja na daljinu.

Pristup bežičnoj WiFi kameri moguć je s bilo kojeg mjesta na kojem imate pristup internetu. Ako nemate pristup internetu, ne možete se na daljinu povezati s ovom kamerom.

Kamera omogućuje pohranu u oblaku putem Amazon Web Services / AWS (gdje je pohrana u AWS oblaku besplatna prvih 30 dana) kao i pohranu na memorijsku karticu (nije uključena).

Detaljnije upute kao i sigurnosna upozorenja slijede u nastavku.

2. SADRŽAJ PAKETA

Paket se sastoji od sljedećih elemenata:

- I. Bežična WiFi kamera
- II. Vijci (za ugradnju na zid - opcionalno)
- III. AC / DC adapter
- IV. kabel za punjenje
- V. Držać (za ugradnju na zid - opcionalno)



I.



II.



III.



IV.



V.

3. FUNKCIONALNOSTI KAMERE



1. Skladištenje slika u oblaku (AWS / Amazon Web Services) - poklanjamo prvih 30 dana! Kasnije je dostupan za minimalnu doplatu (mjesečni ili godišnji transferi, cjenik koji određuje Amazon).
2. Snimanje videozapisa
3. Prekidač (daljinski)
4. Zvučni alarm
5. Postavljanje vremenskih intervala snimanja (npr. Samo u određene sate)
6. Podržava iOS operativni sustav
7. Podržava Android operativni sustav
8. Dvosmjerna audio-video komunikacija (na primjer, može poslužiti kao interfon)
9. Gledanje i slušanje putem kamere uživo (na daljinu)
10. WiFi - radi na temelju bežične 2.4G WiFi mreže (ako ste na usmjerivaču postavili mrežu od 5G ili 5 gigaherca, mora biti postavljena na 2.4G - za dodatne upute kontaktirajte svog operatera ili davatelja internetskih usluga)
11. Podržava mikro SD karticu (do 128 GB) - nije uključena
12. infracrveni noćni vid (za snimanje i / ili promatranje u potpunoj tami)
13. Pregledavanje snimaka
14. vodoravna (355 stupnjeva) i okomita (120 stupnjeva) kontrola kamere, čak i na daljinu
15. Automatski detektor pokreta

- i. Ako odlučite montirati kameru na zid, strop, /etc./, obavezno provjerite da li je kamera pravilno pričvršćena, jer će u protivnom kamera pasti i oštetiti se, pri čemu proizvođač / agent / prodavatelj ne odgovara za nastalu štetu.
- ii. Prije prve upotrebe, provjerite imate li postavljenu 2.4GHz WiFi mrežu na svom kućnom (ili poslovnom) usmjerivaču (kamera neće raditi na 5.0GHz WiFi mreži).
- iii. Izbjegavajte nepravilnu uporabu, udarce, vibracije, snažno stiskanje i slične radnje koje mogu oštetiti proizvod.
- iv. Za brisanje nečistoće koristite meku, suhu krp; za teže prljavštine možete koristiti neutralni deterdžent.
- v. Izbjegavajte usmjeravanje kamere izravno na izuzetno svijetle predmete, poput sunca, jer to može oštetiti senzor slike.
- vi. Koristite samo originalnu opremu.
- VII. Slijedite upute za instalaciju kamere.
- viii. Čuvati dalje od izvora topline, kao što su radijatori, štednjak i drugi toplotni uređaji.
- ix. Slike i snimke zaslona u ovom priručniku koriste se samo za objašnjenje upotrebe našeg proizvoda.
- x. Sve slike i primjeri su korišteni u priručniku samo za referencu
- xi. Ako imate problema s korištenjem kamere koji nisu objašnjeni u ovim uputama, obratite se zastupniku.
- XII. Pokušali smo osigurati cjelovitost i ispravnost sadržaja uputa, ali još uvijek može doći do odstupanja između dijela podataka i stvarne situacije, ponajviše zato što se u digitalnom polju promjene događaju brzinama svjetla koje su izvan kontrole prodavača (npr. AWS-Amazon Web Usluga itd.). Ako imate bilo kakvih pitanja ili primjedbi, obratite se prodavatelju.
- XIII. Korisnik je odgovoran za štetu ili neispravnost zbog nepoštivanja ovih uputa.

5. PRIKLJUČIVANJE KAMERE NA PUNJENJE

Prije nastavka kamera prvo mora biti spojena na punjenje. Potrebno je spojiti kabel za punjenje na adapter (USB priključak), a manji priključak na kablu (mikro USB) na stražnju stranu kamere, na krajnjoj desnoj strani u utoru, ispod kojeg piše "USB".

Nakon spajanja kamere na mrežu, potrebno je pričekati najmanje 1 minutu da kamera kalibrira! Ne isključujte kameru, ne dirajte je, već je pustite da kalibrira do kraja!

Kako znamo da kamera kalibrira? To pokazuje činjenica da se nakon otprilike 30 sekundi kada je spojena na napajanje, glava kamere automatski kreće vodoravno i okomito, ali kad je postupak kalibriranja završen, kamera se prestaje kretati oko vodoravne i okomite osi. Ovaj postupak može trajati do dvije minute.

6. KAKO INSTALIRATI MOBILNU APLIKACIJU?

Kao što je objašnjeno u uvodu, kameri se može pristupiti na daljinu, odakle god imamo internetsku vezu.

Najlakši način za pristup kameri je putem mobilne aplikacije. U nastavku se objašnjava instalacija aplikacije koju je potrebno instalirati na vaš mobilni uređaj (telefon, tablet,).

Bežična kamera podržava upotrebu i operativnih sustava Android i iOS:



A. Operativni sustav Android (npr. Samsung, Huawei, LG, Xiaomi itd.):

- i. Otvorite aplikaciju Trgovina Play (Google Play)
- ii. Upišite "YCC365 Plus" i slijedite upute za instalaciju aplikacije

B. Operativni sustav iOS (Apple mobilni uređaji)

- i. Otvorite aplikaciju App Store
- ii. Upišite "YCC365 Plus" i slijedite upute za instalaciju aplikacije

7. POVEZIVANJE KAMERE SA VAŠIM MOBILNIM UREĐAJEM

Prije nego što nastavite, prvo morate povezati telefon s kamerom. Da biste to učinili, otvorite Wi-Fi centar za upravljanje mrežom na svom telefonu (ili drugom uređaju) i povežite se s mrežom koja započinje s "CLOUDCAM_XXXXXXXXXX", gdje je "XXXXXXXXXX" jedinstveni kôd kamere (jedinstven), napisan je na naljepnici koja je pričvršćena na proizvod kako biste lakše identificirali Wi-Fi mrežu). Slike dolje prikazuju stanje prije i nakon što smo telefon povezali s kamerom:

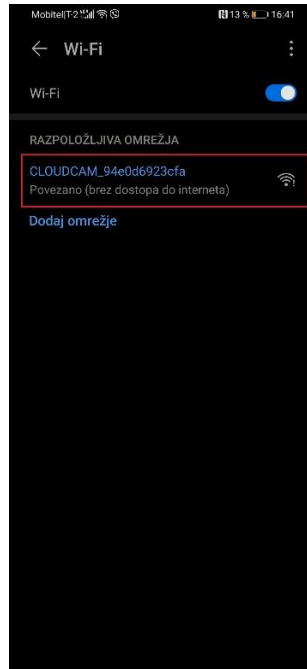
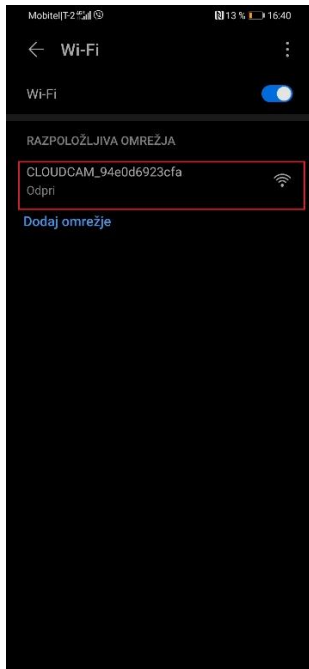

UPOZORENJE: Ako se Wi-Fi mreža od kamere ne pojavi , pritisnite tipku "RESET" na stražnjoj strani kamere nekoliko puta po 5 sekundi dok se mreža ne pojavi.

Zatim otvorite aplikaciju YCC365 Plus koja je prethodno instalirana na mobilnom uređaju, a zatim kliknite polje " Local direct connection", a odmah nakon toga polje "+" u gornjem desnom kutu:

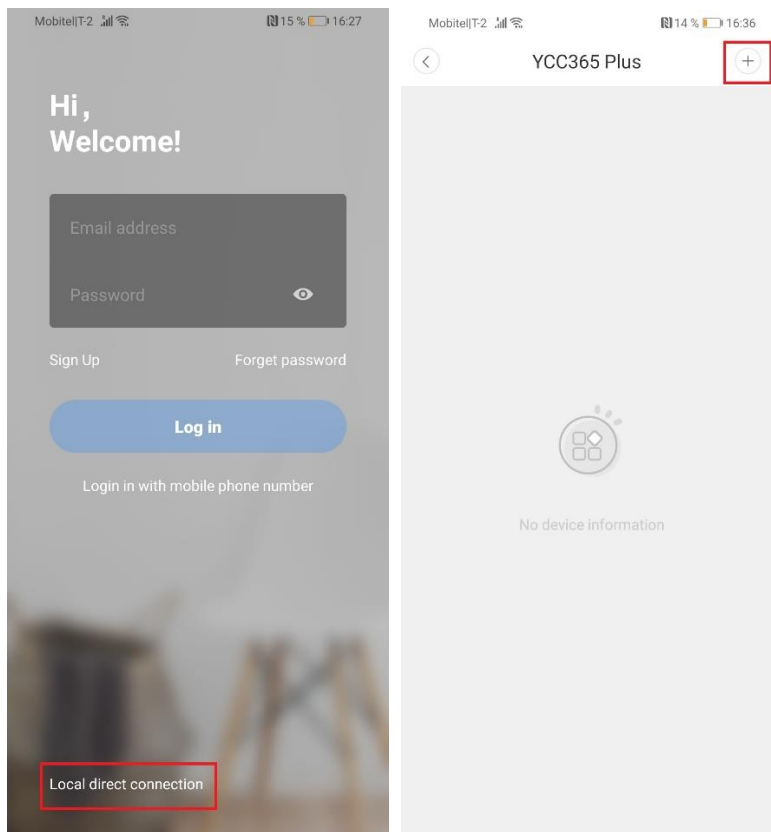

Tada se otvara " AP networking device preview " i u njemu kliknemo na "Next", kao što je prikazano na slici ispod:

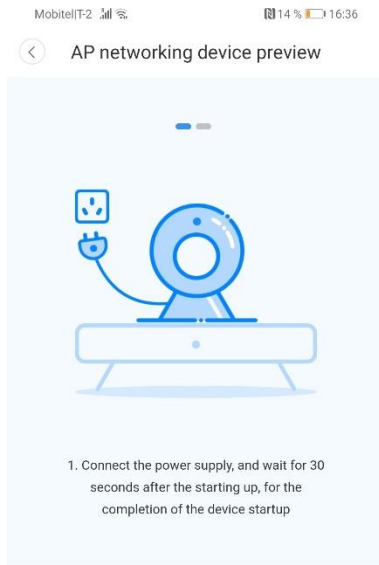

* Check the video by using the networking preview tool of AP hot points of the device. Before the use, ensure that the mobile phone has been connected with the device supporting AP mode

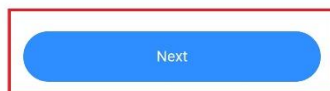

U sljedećem prozoru opet kliknite na »Next«:

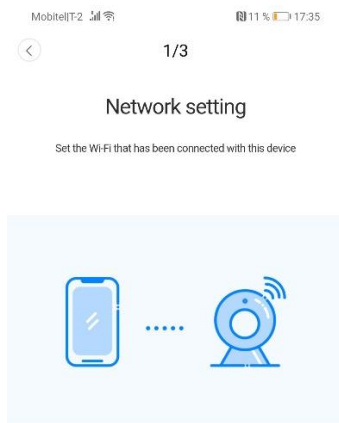

Tada se pojavljuje sljedeći prozor koji traži da unesemo korisničko ime i lozinku.

Unesite "admin" u gornji redak (korisničko ime), a lozinku "12345" u donje polje.

Nakon što upišete svoje korisničko ime i lozinku, kliknite na

Gumb »Next«

Pojavi se sljedeći prozor:

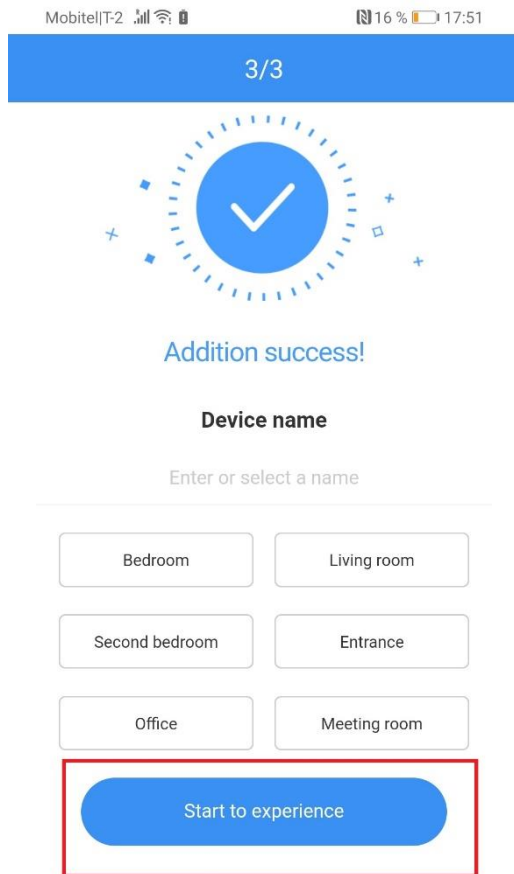

Ovaj nam prozor govori da smo kameru uspješno povezali s našim mobilnim uređajem. Kliknemo na gumb "start to experience" i sve je spremno za početak korištenja kamere.

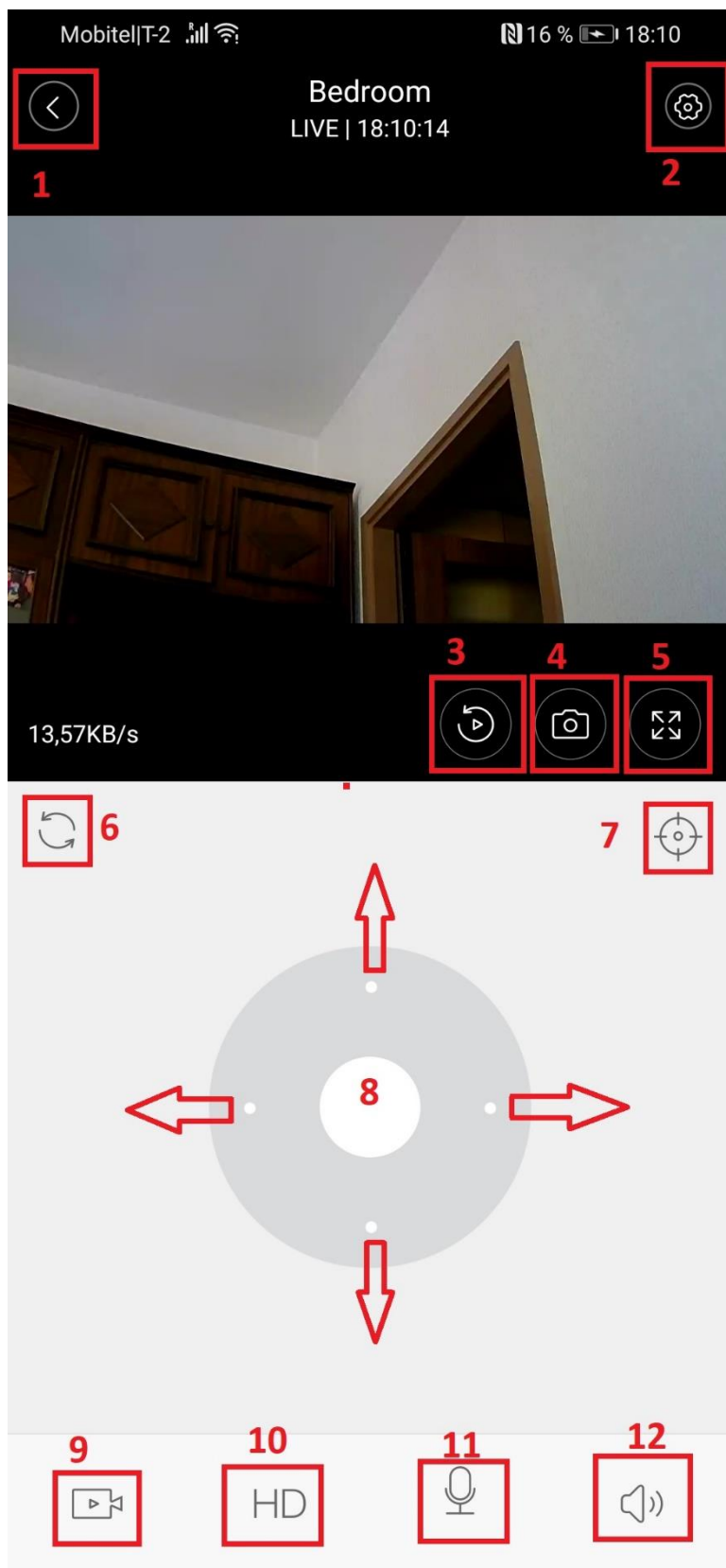

U sljedećem koraku pojavit će se sljedeći prozor na našem mobilnom uređaju (slika lijevo) . Sve je sada spremno za početak rada s našom kamerom. Slijedi objašnjenje svih upravljačkih gumba koji su na slici označeni crvenim okvirima

1: Povratak u glavni izbornik

2: Postavke: ovdje možete definirati naziv uređaja (naziv uređaja), provjeriti status SD kartice i raspoloživi prostor na njoj, naravno ako ste umetnuli SD karticu (Memory card management) ili promijenili lozinku (Modify device password).

3: Ovdje pristupamo svim snimkama.

4: Pritiskom na ovu tipku napravimo trenutni snimak s kamerom koja je pohranjena lokalno u našem mobilnom uređaju.

5: Prelazak na način preko cijelog zaslona. Za povratak pritisnite gumb "Natrag" na našem mobilnom uređaju.

6: Pomoću ove tipke vratite položaj kamere u izvorni položaj.

7: Ovdje možemo definirati i spremiti različite položaje naše kamere.

8: Navigacijske tipke za upravljanje kamerom: gore, dolje, lijevo i desno.

9: Pritisnite ovaj gumb za početak snimanja odmah, spremajući snimak na naš mobilni uređaj, koji je trenutno spojen na kameru.

10: Prebacivanje između načina visoke / niske razlučivosti

11: Pritisnemo li ovu tipku I zadržite je (!), Uspostavlja se komunikacijski sustav putem kamere. Što duže držimo ovu tipku, duže nas može čuti netko s druge strane (npr. U slučaju kada kameru koristimo kao interfon).

12: Pritiskom na ovaj gumb isključuje se mikrofona na kameri, što znači da ne čujete zvuk koji kamera inače prepoznaje (na primjer, za vjetrovite dane, tako da se zvukovi vjetra ne snimaju).

NAPOMENA: Kamera ima infracrvene senzore i infracrveni senzor instaliran oko objektiva, što znači da se automatski prebacuje između dnevnog i noćnog prikaza.

UPOZORENJE: sada smo u t.i. "LIVE" metoda, što znači da je naš mobilni uređaj izravno spojen na kameru. To znači da uvijek moramo biti u dometu Wi-Fi kamere ako želimo njime upravljati. Ovom metodom kamera se ne može upravljati na velikim udaljenostima

Slijede upute kako se kamerom može koristiti i raditi s bilo kojeg mjesta, pod uvjetom da ta lokacija ima pristup Internetu. Da biste to učinili, prvo morate napraviti korisnički račun.

7. REGISTRACIJA KORISNIČKOG RAČUNA

Ako prvi put koristite uređaj, potrebna je registracija s vašim postojećim sandučićem e-pošte. Za daljnju upotrebu ova vrsta postupka više nije potrebna jer ćete se u aplikaciju prijaviti sa svojom e-poštom i zaporkom, koje ćete odrediti u ovom koraku.

Prije nastavka morate se povezati s kućnom ili radnom Wi-Fi mrežom.

UPOZORENJE: Ako još uvijek imate telefon spojen na Wi-Fi mrežu s kamere (CLOUDCAM_XXXXXX), sada ga morate isključiti i povezati se s kućnim ili radnim Wi-Fi-jem.

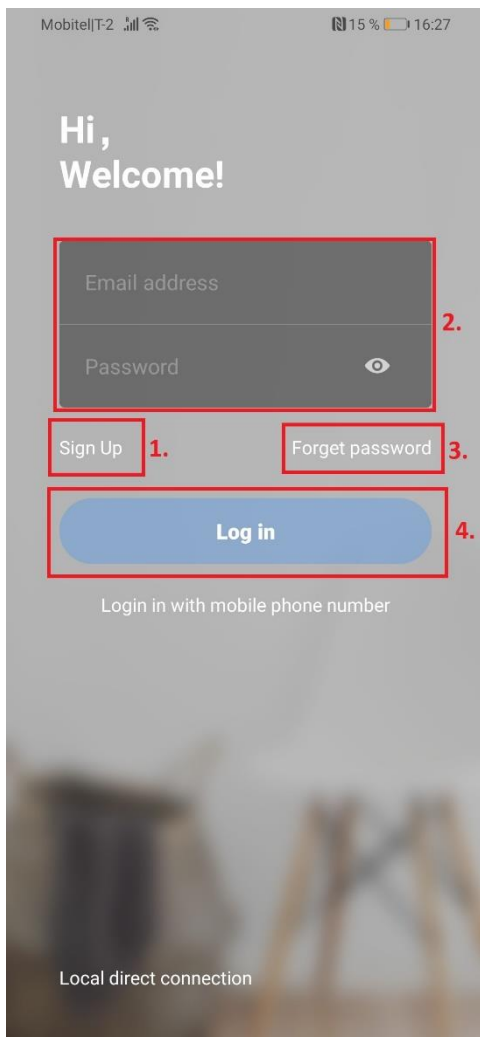

NAPOMENA: Kamera je kompatibilna samo s 2,4 GHz Wi-Fi mrežom! Ako na usmjerivaču imate postavljenu mrežu od 5GHz, ona mora biti postavljena na 2,4GHz. Za takve se upute obratite svom davatelju internetskih usluga.

Otvorite program YCC365 Plus ponovo i kliknite na znak "Sign Up", kao što je prikazano na lijevoj slici (označeno s 1)

Za sve daljnje unose u polje 2 unesite samo svoju e-poštu i lozinku, a zatim kliknite na "Sign in" (polje 4).

Ako zaboravite lozinku, kliknite "Forget password" i slijedite upute za resetiranje lozinke.

UPOZORENJE: lozinka mora sadržavati 6-26 znakova i mora se sastojati od velikih i malih slova i brojeva! Također predlažemo da paralelno otvorite pretinac za primanje e-pošte na koji ćete dobiti potvrdni e-mail. Na ovu potvrdu e-pošte morate odgovoriti odmah nakon primanja, u protivnom postupak ćete trebati ponoviti.

Nakon klika na polje " Sign Up " pojavit će se sljedeće:

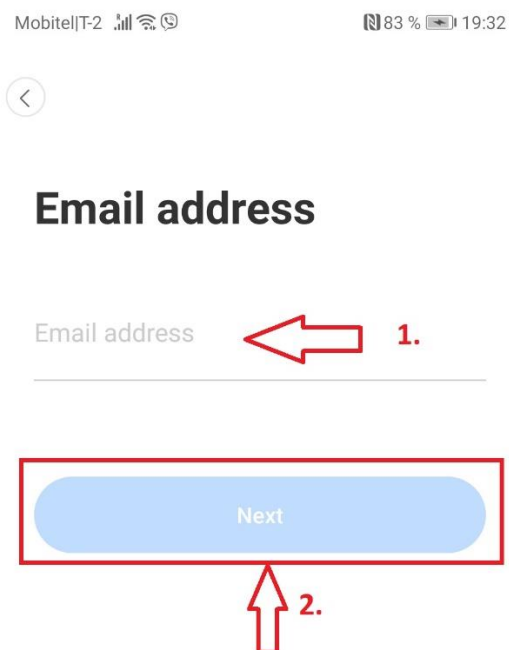

Unesite našu adresu e-pošte u polje 1 (Email adres) i potvrdite klikom na "Next" (polje 2).

Potom se pojavljuje skočni prozor za unos lozinke:

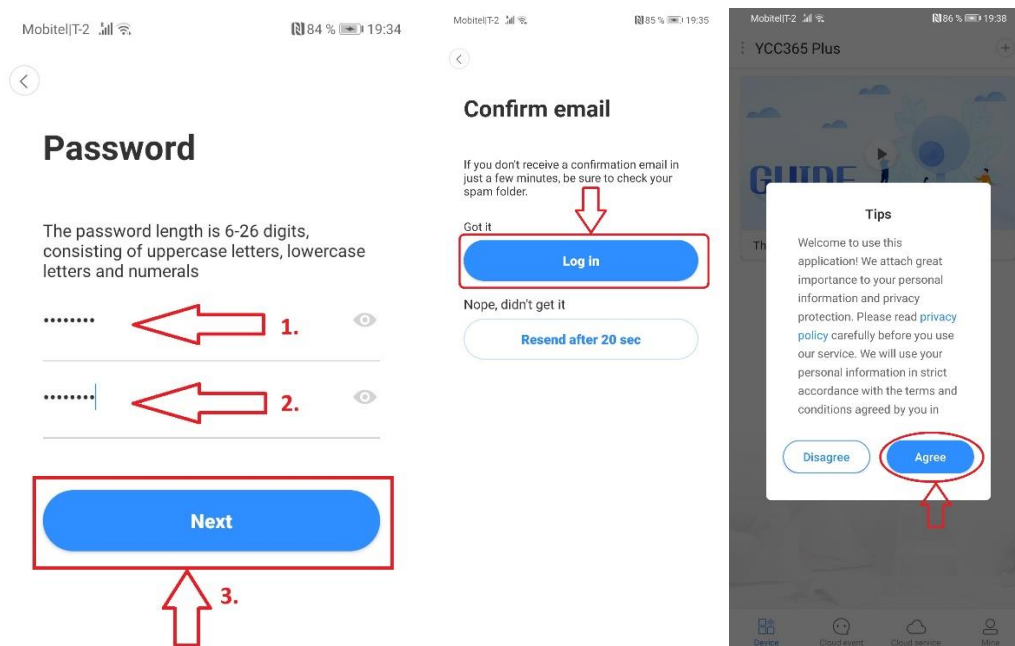

Unesite lozinku u polje 1, ponovite lozinku u polju 2 i kliknite "Next" (polje 3). Pri tome provjerite je li odabir lozinke u skladu s gore opisanim uputama.

Nakon klika na "Next" pojavit će se prozor "Confirm email", što znači da je potvrđni e-mail upravo poslan na vašu e-mail adresu, a u nastavku je vrijeme kada morate potvrditi primanje e-pošte. Stoga smo vam prethodno savjetovali da paralelno otvorite pretinac pristigle pošte kako biste pojednostavili postupak.

Nakon što ste primili potvrđnu poruku e-pošte, postoji poveznica (URL adresa) za potvrdu postupka registracije. Zatim se vratite na skočno polje "Confirm email" i kliknite na "Log in" (slika na sredini iznad), a odmah nakon toga u novom skočnom prozoru na gumbu "Agree" (krajnje desna slika gore), što potvrđuje da se slažete s politikom privatnosti proizvođača (koja je u skladu s europskim GDPR regulativama).

8. POVEZIVANJE KAMERE S VAŠIM KORISNIČKIM RAČUNOM



Nakon klika na " Agree " u prethodnom poglavlju, otvorit će se sljedeći skočni prozor (lijevo).

Kliknite znak "+" za nastavak povezivanja kamere s vašim korisničkim računom, omogućavajući vam pristup kameri s bilo kojeg mjesta koje ima pristup internetu (na primjer, kad s posla pristupite kameri instaliranoj u vašem domu ili objektu za odmor).

Zatim kliknite na sljedeće kao što je prikazano na 3 slike u nastavku:

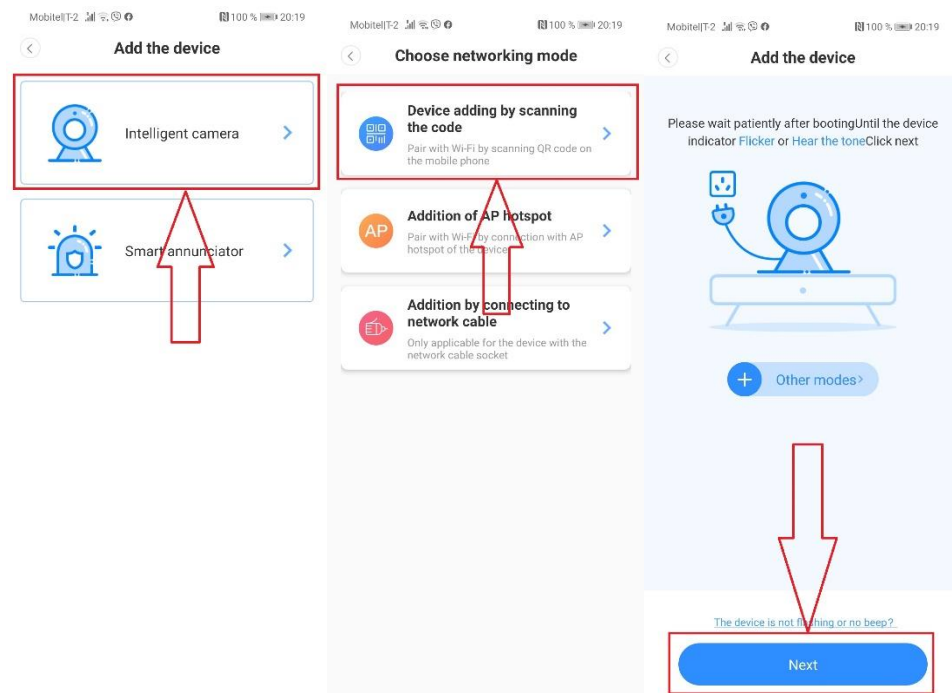

Prvo, u skočnom prozoru zvanom " Add the device " kliknite " Intelligent camera ", zatim u skočnom prozoru " Choose networking mode ", kliknite " Device adding by scanning the code ", a otvorit će se treći pop-up prozor, u koju kliknemo „Next“ - ovaj postupak je prikazan na gornje 3 slike.

VAŽNO: Sada je potrebno resetirati kameru pritiskom na tipku "RESET" na stražnjoj strani kamere na 5 sekundi.

Dok je kamera u procesu resetiranja, otvorit će se sljedeći prozor koji će vas pozvati da unesete lozinku svoje kućne ili radne Wi-Fi mreže (one na kojoj ste trenutno spojeni na mobilni uređaj):



Connect to Wi-Fi

The device does not support 5G network



Unesite lozinku naše Wi-Fi mreže (okvir 1) i kliknite "Next". U međuvremenu je kamera već resetirana (potrebno je oko 1-2 minute), u međuvremenu smo morali čuti i zvuk iz kamere, što nam govori da je spremna za skeniranje posebnog QR koda, koji se u sljedećem koraku prikazuje na našem mobilnom uređaju.

U ovom se koraku na našem mobilnom uređaju prikazuje poseban QR kôd koji se mora postaviti ispred objektiva kamere kako bi se mogao skenirati.

Pri tome budite pozorni da je kut pod kojim se kamera trenutno nalazi jednak onome kutu pod kojim svoj mobilni uređaj dovodite ispred objektiva kamere.

Preporučujemo da uvećate prikaz na udaljenosti od oko 5-10 cm dok ne čujete zvučni signal.

Kad začujete zvučni signal, to znači da je kamera prepoznala QR kôd i da postupak možete nastaviti klikom na " Beep or flashing lights ".

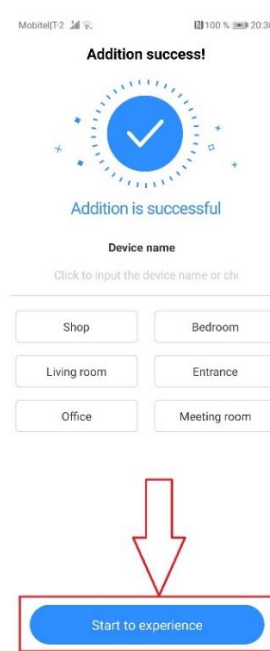

Gornja lijeva slika prikazuje tijek uparivanja fotoaparata iza vaše Wi-Fi mreže, a nakon dovršetka postupka prikazuje se poruka " Addition success!" (Gornja desna slika). Kliknite na gumb " Start to experience " i možete započeti s upravljanjem kamerom.

9. UPRAVLJANJE KAMEROM

Sada kada smo kameru uspješno povezali s našim korisničkim računom i kućnom (ili radnom) Wi-Fi mrežom, kamerom možemo upravljati putem našeg mobilnog uređaja s bilo kojeg mjesta na kojem imamo pristup internetu.

Postupak kamere u ovom je slučaju isti kao što smo već opisali u 7. poglavlju, pa predlažemo da je pročitate ponovo.

S obzirom na to da ste sada registrirali svoj korisnički račun i na njega spojili kameru, sada imate dodatne funkcionalnosti i dodatne postavke, koje su objašnjene u nastavku i odgovarajuće označene brojevima na lijevoj strani:

1 YCC365 Plus

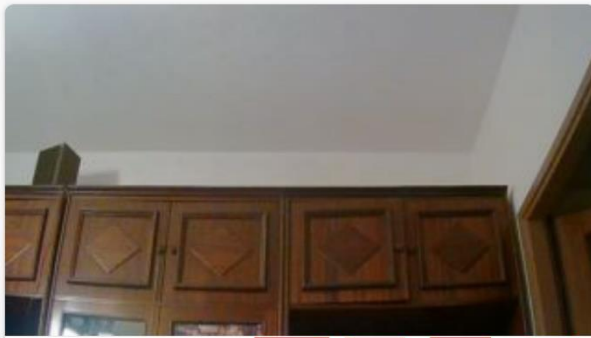
1. 

Camera



2.



3.



4.



5.

6.



Device

7.

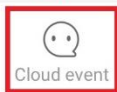

Cloud event

8.

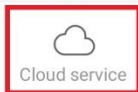

Cloud service

9.







Mine

1: Ovdje možete dodati bilo koji broj dodatnih kamera (ako ste kupili više od jedne kamere).

2: Mogućnost pohranjivanja podataka u oblak putem Amazonove web usluge (plaćena usluga, prvih 30 je besplatno koristiti). Ako ne odlučite pohraniti podatke u oblak, svejedno možete pohraniti snimke lokalno na svoj mobilni uređaj ili na TF memorijsku karticu koja se mora umetnuti u kameru sa stražnje strane.

3: Ovdje možete dodati korisnika s kojim želite podijeliti pristup kameri. Iz sigurnosnih razloga ova opcija se ne preporučuje.

4: Dodatne postavke kamere:

- Device name  → Ovdje možete promijeniti naziv uređaja (npr. Ured, dječja soba,... itd.)
- Device time zone  → Ovdje postavite odgovarajuću vremensku zonu. Predlažemo da odaberete Amsterdam / Berlin (ovo je ista vremenska zona kao i kod nas).
- Device switch  → pomoću ovog prekidača isključite ili uključite kameru. Ako isključite ovaj prekidač, kamera se isključuje i ne bilježi ništa.
- Device off at  → Omogućuje vam određivanje vremena kad bi se kamera trebala automatski isključiti. Kliknite "Add a

schedule " i odaberite bilo koje vrijeme u polju "I Turn off at " pri kojem bi se fotoaparat trebao isključiti. Zatim kliknite okvir " Turn on at " i odredite u koje vrijeme se kamera treba ponovo uključiti. Kliknite na gumb " Save " da biste spremili sve promjene. Takve postavke vrijede do otkazivanja ili. sve dok ih ne isključite, pa vam preporučujemo da koristite ove postavke kad već imate neko iskustvo iza sebe.

- Mikrofon uređaja → Nakon ponovnog klika na " Continue ", isključite mikrofon kamere ovom akcijom, što znači da kamera više neće prepoznavati ili pohranjivati zvuk.
- Alarm Tone: ako aktivirate ovu funkciju, znači da će se oglasiti posebni alarm (sirena) svaki put kad se primijeti pokret bilo kojeg predmeta. Preporučuje se za

unutarnju upotrebu jer se može uključiti što je češće moguće kada se koristi vani (čak i kada se kreću životinje, insekti itd.).

- Night vision → Ovdje možete isključiti opciju noćnog vida, što je jako obeshrabreno i preporučujemo vam da napustite tvorničke postavke. Samo tako će se kamera automatski prebacivati između noćnog i dnevnog vida, što je najpogodnije za korisnika.
- Image rollover 180° → Ako aktivirate ovu opciju, slika prikazana na vašem mobilnom uređaju automatski se rotira za 180 °.
- Device details → Ovdje ćete pronaći informacije o svom uređaju.
- Private share → ovo je ista funkcija kao što je opisano u trećoj točki na slici iznad. Predlažemo mnogo opreza s kime želite podijeliti pristup uređaju.
- Motion detection → Automatsko otkrivanje pokreta. Ako je ova opcija omogućena, kamera će automatski otkriti kretanje i obavijestiti vas putem push-up obavijesti. Ako je opcija onemogućena, nećete primati obavijesti.
- Sound detection → Automatsko otkrivanje zvuka. Ako je ova opcija omogućena, kamera će automatski prepoznati zvukove i obavijestiti vas putem push-up obavijesti. Ako je opcija onemogućena, nećete primati obavijesti.
- Push notification settings → Postavite kada i na koji način želite primati obavijesti o događajima koje je otkrila kamera. " Receive notifications " - ako odaberete ovu opciju, dobit ćete sve obavijesti koje je kamera otkrila. " Receive summary " - ovdje dobivate samo sažetak događaja zabilježenih kamerom, postavljajući vremenski interval u kojem želite primati obavijesti: 1min, 5min, 10min, 30min ili svaki sat (60min ili 1 sat). Pomoću opcije " Stop notification time " možete postaviti do 3 vremenska intervala unutar kojih ne želite primati nikakve push poruke s kamere. " Receive app notifications " - ako je ova opcija isključena, to znači da nikad nećete primati nikakve poruke ili obavještenja.
- Device storage → pregled pohrane podataka (u oblaku) ili putem SD kartice). " My cloud packages " - ovdje možete odabrati i kupiti veće količine za pohranu putem usluge oblaka. " Delete the cloud storage " - ako ovdje potvrdite pritiskom na " Confirm ", podaci koji su trenutno pohranjeni u oblaku bit će izbrisani. " SD card status " - ovdje vidite koliko prostora imate još na svojoj SD kartici.
- Play videos from → - Ovdje možete odabrati želite li reproducirati videozapise iz oblaka ili s SD kartice.
- Change Wi-Fi network → ovdje možete mijenjati (dodavati) Wi-Fi mreže.
- Reebot device → resetira uređaj na daljinu.

- Remove device- vrlo važna opcija kada želite instalirati kameru na drugo mjesto. Dok ne uklonite uređaj iz ove aplikacije, nećete ga moći instalirati nigdje drugdje jer ćete dobiti poruku da je uređaj već instaliran na drugom mjestu!

5: Brza tipka za uključivanje / isključivanje kamere

6: Ako imate nekoliko sigurnosnih kamera instaliranih i spojenih na 1 korisnički račun, možete prebacivati između različitih kamera klikom na " Device ".

7: Svi događaji koje je kamera otkrila (pohranjeni u oblaku) su ovdje pohranjeni. Nakon 30 dana aplikacija će vas pitati želite li dodatno platiti za daljnju upotrebu i pohranu u oblaku ili želite radije spremirati na svoju SD karticu.

8: Podaci o vašoj pretplati na oblačne usluge i o vremenu isteka pretplate.

9: Ovdje možete pristupiti svom računu, promijeniti lozinku (klikom na ikonu s lijeve strane adrese e-pošte). Dodatne informacije i pomoć dostupne su i ako naiđete na probleme s kamerom, ali trenutno su dostupne isključivo na engleskom jeziku.

Sve ostale funkcionalnosti već su navedene u 7. poglavlju.

10. NAPOMENE

Usluge u oblaku podržava Amazon AWS, svi su videozapisi i poruke pohranjeni na Amazonovim internetskim uslugama, potvrđen je provjerom protokola Safe Harbor između SAD-a i EU-a, pa su sigurnost i privatnost neprikosnoveni. Zbog pretplatničkog paketa u oblaku, paket je vezan za odabrani uređaj. Ako kamera prestane raditi i morate prenijeti pretplatni paket na novi uređaj, obratite se prodavatelju.

Zahtjevi za TF karticu (memorijska kartica):

- A. Kapacitet memorijske kartice 8-128G
- B. Klasa C10
- C. Formatirajte FAT32 ili exFAT
- D. Koristite nakon formatiranja
- E. Preporučeno: Kingston / SanDisk / Samsung Pritisnite "Stanje SD kartice" da biste to provjerili.

11. ČESTO POSTAVLJENA PITANJA

Ne možete dodati uređaj?

- A. Provjerite je li kamera resetirana.
- B. Pritisnite tipku RESET dok ne začujete zvučni signal
- C. Podržava samo 2.4GHZ Wi-Fi, ako je vaš Wi-Fi usmjerivač 5GHZ, prebacite se na dualni 2.4 / 5GHZ način rada.
- D. Uključite GPS prije dodavanja uređaja na Android mobilni telefon. Kad je instalacija dovršena, morat ćete uključiti GPS prilikom prve upotrebe aplikacije, ako ste odbili uključiti GPS, deinstalirati i ponovo instalirati aplikaciju.

E. Provjerite je li kamera već povezana s drugim računom!

Kakav je interval snimanja na TF kartici?

Veličina video datoteke je ograničena. Kad se veličina videozapisa približi kritičnoj vrijednosti, stvorit će se video datoteka i sljedeći videozapis nastavlja sa snimanjem. Interval postoji, ali je vrlo kratak.

Ne možete identificirati TF karticu?

Provjerite ispunjava li TF kartica zahtjevima kvalitete.

Kada je usluga oblaka istekla, vremenska traka snimanja videozapisa je prazna. Video se ne može reproducirati nakon isteka usluge oblaka, ako u kameri nema TF kartice, video se ne može snimiti. Ako TF kartica uvijek radi, a video datoteke su nestale, provjerite status TF kartice. Ako aplikacija radi normalno, ali nema video zapisa, formatirajte TF karticu. Ako i dalje ne uspije, nabavite novu TF karticu i pokušajte ponovo.

Zašto ne primam obavijesti na telefon?

Obavezno dopustite aplikaciji da prima obavijesti. Ako gledate videozapise putem aplikacije u stvarnom vremenu, nećete primati obavijesti jer ih nije potrebno uz stalno praćenje uživo. Napredni sustav upozorenja neće kontinuirano slati obavijesti. Međutim, sve video obavijesti bit će spremljene i snimljene.

Izgubljena je veza s kamerom?

Provjerite napajanje i internet, a zatim ponovno pokrenite kameru. Ako to ne uspije, izvadite kameru iz aplikacije i dodajte je ponovo.

Kako drugi ljudi mogu gledati videozapis?

Podijelite račun s aplikacijom s drugima. 1

Zašto dodavanje kamere na drugi račun nije uspješno?

Aplikacija radi na principu jedna kamera, jedan račun. Ako želite dodati kameru na drugi račun, prvo je uklonite s trenutnog računa.

Upute za recikliranje i odlaganje



Ova oznaka znači da se ovaj proizvod u cijeloj EU ne smije odlagati s drugim kućnim otpadom. Da biste spriječili moguće štete za okoliš ili zdravlje ljudi od nekontroliranog odlaganja otpada, proizvod reciklirajte odgovorno kako bi poticali održivu ponovnu upotrebu materijalnih resursa. Za povratak korištenog uređaja koristite sustav za dostavu i prikupljanje ili se obratite na prodavača od kojeg ste kupili proizvod. Prodavač može ovaj proizvod prihvatiti za recikliranje u okolišu.



Izjava proizvođača da je proizvod u skladu sa zahtjevima važećih EU direktiva.